

Protocollo di sicurezza aziendale anticontagio **COVID-19**

Allegato al Documento di Valutazione dei Rischi (D.V.R.) - art. 28 d. lgs. 81/2008 e s.m.i.

Allegato al Piano di Emergenza - all. VIII D.M. 10.03.1998

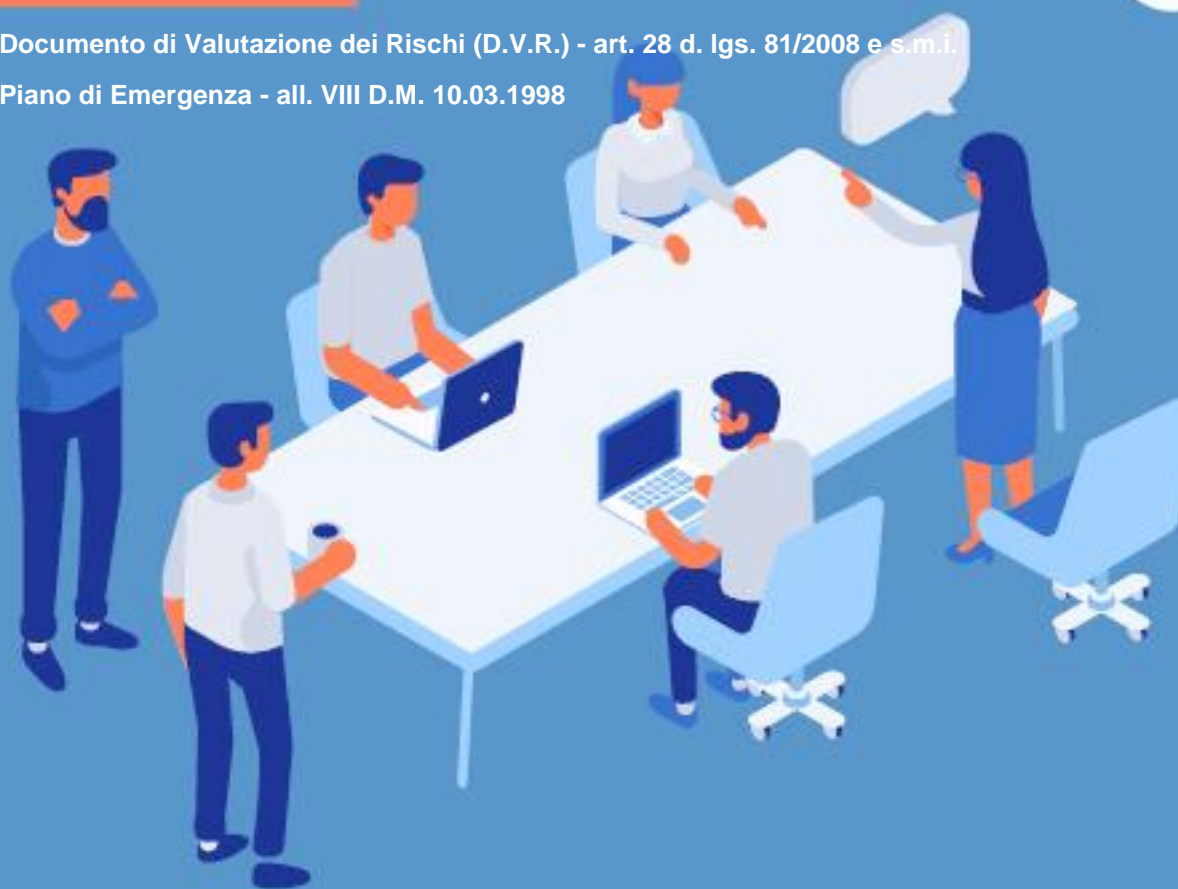

Istituto Comprensivo “Sarno Episcopio”

Datore di Lavoro: Prof.ssa Carmela Cuccurullo

Responsabile del Servizio di Prevenzione e Protezione: Ing. Ciro Picarella

Rappresentante dei Lavoratori per la Sicurezza: docente Maria Rosaria Franza

Medico Competente: Dott. Ferdinando Scarpati

Protocollo di sicurezza anticontagio allegato al D.V.R. - art. 28 d. lgs. 81/2008 ed al Piano di Emergenza - all. VIII D.M. 10.03.1998. Documento redatto in data 02.09.2020

PROTOCOLLO DI SICUREZZA AZIENDALE ANTICONTAGIO COVID-19

INDICE

1. PREMESSA.....	3
2. OBIETTIVO DEL PIANO.....	3
3. RIFERIMENTI NORMATIVI	3
4. RISCHIO DI CONTAGIO DA SARS-CoV-2.....	4
5. INFORMAZIONE	7
6. FORMAZIONE PROFESSIONALE	8
7. MODALITÀ DI INGRESSO / USCITA	10
8. MODALITA' DI ACCESSO DEI FORNITORI ESTERNI	12
9. PULIZIA E SANIFICAZIONE	13
10. PRECAUZIONI IGIENICHE PERSONALI	15
11. DISPOSITIVI DI PROTEZIONE INDIVIDUALE	15
12. GESTIONE SPAZI COMUNI	17
13. UFFICI AMMINISTRATIVI	17
14. ATTIVITA' DIDATTICHE.....	19
15. SPOSTAMENTI INTERNI.....	20
16. GESTIONE DI UNA PERSONA SINTOMATICA A SCUOLA.....	20
17. GESTIONE DI ALTRE TIPOLOGIE DI EMERGENZE	22
18. SORVEGLIANZA SANITARIA/MEDICO COMPETENTE/RLS.....	23
19. LABORATORI ED ATTIVITA' MUSICALI	23
20. GESTIONE E SMALTIMENTO DI MASCHERINE E GUANTI MONOUSO.....	24
21. APPLICAZIONE DEL PROTOCOLLO DI REGOLAMENTAZIONE	25
22. VADEMECUM SULLA SANIFICAZIONE	26
23. PROCEDURA PER LA SANIFICAZIONE	27
24. ALLEGATO 19 D.P.C.M. 7 AGOSTO 2020.....	28
25. SEGNALETICA	29

1. PREMESSA

L'Istituzione Scolastica in relazione alle situazioni di pericolo venutesi a creare con la diffusione del COVID-19 ed in conformità alle recenti disposizioni legislative, adotta tutte le misure per il contrasto e il contenimento della diffusione del nuovo virus negli ambienti di lavoro, disciplinando con il presente piano tutte le misure di sicurezza che devono essere adottate dai propri dipendenti.

2. OBIETTIVO DEL PIANO

Obiettivo del presente piano è rendere l'Istituzione Scolastica un luogo sicuro in cui i lavoratori possano svolgere le attività lavorative. A tal riguardo, vengono forniti tutti gli accorgimenti necessari che devono essere adottati per contrastare la diffusione del COVID-19.

3. RIFERIMENTI NORMATIVI

- Decreto legge 23 febbraio 2020, n. 6
- Circolare del Ministero della Salute n. 5443 del 22 febbraio 2020 – Covid-2019, Nuove indicazioni e chiarimenti
- D.P.C.M. 11 marzo 2020
- Protocollo condiviso di regolazione delle misure per il contrasto e il contenimento della diffusione del virus Covid-19 negli ambienti di lavoro - 14 marzo 2020
- Decreto legge 17 marzo 2020, n. 18
- D.P.C.M. 10 aprile 2020
- Documento tecnico sulla possibile rimodulazione delle misure di contenimento del contagio da SARS-CoV-2 nei luoghi di lavoro e strategie di prevenzione (INAIL – aprile 2020)
- D.P.C.M. 26 aprile 2020 con nuovo protocollo condiviso del 24 aprile 2020
- Circolare del Ministero della Salute del 29 aprile 2020
- Manuale per la riapertura delle attività produttive” della Regione Veneto del 30 aprile 2020
- Decreto Legge “Rilancio Italia” del 13 maggio 2020
- Ordinanza MIUR n. 10 del 16 maggio 2020
- D.P.C.M. 17 maggio 2020
- Circolare del Ministero della Salute del 22 maggio 2020 - Indicazioni per l’attuazione di misure contenitive del contagio da SARS-CoV-2 attraverso procedure di sanificazione di strutture non sanitarie (superfici, ambienti interni) e abbigliamento
- Indicazioni operative dell’U.S.R. Veneto per la tutela della salute negli ambienti di lavoro scolastici e la gestione del rischio da Covid-19
- Piano Scuola 2020 / 2021 - Documento per la pianificazione delle attività scolastiche, educative e formative in tutte le Istituzioni del Sistema nazionale di Istruzione
- Documento di indirizzo ed orientamento per la ripresa delle attività in presenza e dei servizi educativi e delle scuole dell’infanzia per l’A.S. 2020 – 2021

- Protocollo di intesa M.I.U.R. del 06.08.2020 per garantire l'avvio dell'anno scolastico nel rispetto delle regole di sicurezza per il contenimento della diffusione di Covid-19
- D.P.C.M. 07 agosto 2020
- Protocollo d'intesa per garantire la ripresa delle attività in presenza dei servizi educativi e delle Scuole dell'Infanzia nel rispetto delle regole di sicurezza per il contenimento della diffusione del Covid-19
- Rapporto ISS Covid-19 n. 19/2020 (Raccomandazioni ad interim sui disinfettanti nell'attuale emergenza COVID-19: presidi medico chirurgici e biocidi)
- Rapporto ISS Covid-19 n. 20/2020 (Indicazioni per la sanificazione degli ambienti interni per prevenire la trasmissione di SARS-COV 2)
- Rapporto ISS Covid-19 n. 25/2020 (Raccomandazioni ad interim sulla sanificazione di strutture non sanitarie nell'attuale emergenza COVID 19: superfici, ambienti interni e abbigliamento)
- Rapporto ISS Covid-19 n. 26/2020 (Indicazioni ad interim su gestione e smaltimento di mascherine e quanti monouso provenienti da utilizzo domestico e non domestico)
- Rapporto ISS Covid-19 n. 58/2020 (Indicazioni operative per la gestione di casi e focolai di SARS CoV 2 nelle scuole e nei servizi educativi dell'infanzia)
- Gestione delle operazioni di pulizia, disinfezione e sanificazione nelle strutture scolastiche – INAIL 2020
- Piano per la ripartenza 2020/2021 - Linee guida dell'U.S.R. Veneto per la stesura del protocollo di sicurezza COVID-19 scolastico

4. RISCHIO DI CONTAGIO DA SARS-CoV-2

Il Covid-19 rappresenta un rischio biologico generico per il quale occorre adottare misure uguali per tutta la popolazione. Il presente documento contiene misure che seguono la logica della precauzione e seguono e attuano le prescrizioni del legislatore e le indicazioni dell'Autorità sanitaria.

Il rischio da contagio da SARS-CoV-2 in occasione di lavoro può essere classificato secondo tre variabili:

- Esposizione (probabilità di venire in contatto con fonti di contagio nello svolgimento delle specifiche attività lavorative) – “medio-bassa (1)” per l'ambito scuola;
- Prossimità (caratteristiche intrinseche di svolgimento del lavoro che non permettono un sufficiente distanziamento sociale tra lavoratori) – “media 2)” per l'ambito scolastico;
- Aggregazione (tipologia di lavoro che prevede il contatto con altri soggetti oltre ai lavoratori) – “alta (1.3)” per l'ambito scolastico;

La matrice del rischio considera l'esposizione e la prossimità come elementi base per la valutazione del rischio contagio e il livello di rischio ottenuto viene moltiplicato per il fattore d'aggregazione (1,3). L'INAIL ha classificato l'Istruzione (codice ATECO 2007 “P”) con un rischio “medio-basso (3-4)”.

Con riferimento alla condizione specifica dell'Istituto in esame, è confermata la predetta valutazione del rischio.

Il sistema di prevenzione scolastico, implementato ai sensi del D. Lgs. 81/2008 e s.m.i., costituisce l'ambito naturale in cui inserire la valutazione e la gestione del rischio connesso all'attuale emergenza pandemica, con l'imprescindibile coinvolgimento di tutte le figure della

prevenzione (R-ASPP, MC e RLS), così come previsto dal D.P.C.M. del 7 agosto 2020 e dal Protocollo condiviso dalle Parti sociali del 24/4/2020 allegato allo stesso D.P.C.M.

E' necessario adottare quindi una serie di azioni atte a prevenire il rischio a scuola e, più in generale, la diffusione dell'epidemia.

In tal senso possono essere adottate:

- Misure organizzative (spazi di lavoro, modalità ed orari di lavoro, ecc.)
- Misure di prevenzione e protezione (informazione e formazione, misure comportamentali, DPI, ecc.)
- Misure specifiche per la prevenzione dell'attivazione di focolai epidemici (ad es. la misurazione della temperatura corporea prima degli accessi a scuola)

Ai fini di una corretta applicazione e rispetto delle misure di prevenzione previste dal presente Protocollo, dovrà essere data adeguata informazione a tutti i lavoratori e utenti che accedono alla scuola (studenti, genitori, fornitori, ecc.) attraverso le modalità più idonee ed efficaci (circolari, videoconferenze, segnaletica, ecc.).

Misure di contenimento del rischio da Covid-19

Vengono elencate di seguito alcune misure organizzative, definite al fine di limitare i contatti tra le persone e ridurre le occasioni di aggregazione, e gestionali, proposte al fine di migliorare l'organizzazione del lavoro, da attuare a seconda delle peculiarità della propria organizzazione scolastica.

Misure organizzative

- In relazione alle caratteristiche strutturali della sede scolastica, agli spazi esterni ed interni all'edificio funzionali all'accesso (atri, corridoi, scale, ecc.), vanno stabilite le modalità di entrata e uscita dalla sede scolastica sia del personale che dell'utenza (studenti e genitori) e di altri visitatori (fornitori, manutentori, gestori dei distributori automatici di bevande, ecc.), che possono essere anche diversificate;
- Vanno regolamentate le attività e le situazioni che possono dar luogo ad assembramenti, al fine di evitarne la formazione;
- Ove possibile, deve essere mantenuto il ricorso allo *smart working* (lavoro agile) o modalità assimilabile, con particolare attenzione all'utilizzo di attrezzature e software non già conosciuti e all'organizzazione dell'attività lavorativa giornaliera;
- Deve essere costituito un Comitato per l'applicazione e la verifica delle misure di prevenzione e protezione adottate;
- Va adottata una procedura per gestire i casi di lavoratori che si ammalano durante il lavoro o che sono stati a contatto con persone ammalate;
- Va organizzata la raccolta differenziata dei D.P.I. anti contagio Covid-19

Misure di prevenzione e protezione

- Devono essere adottate specifiche misure di prevenzione primaria, a maggior precisazione di quanto già previsto dai D.P.C.M. e dalle Ordinanze regionali per la popolazione in genere e dalle indicazioni del Ministero della Salute, in particolare per quanto riguarda il lavaggio delle mani, la pulizia e l'areggiamento dei locali;
- Nel caso siano aperti cantieri a scuola, devono essere definite e condivise con le ditte appaltanti adeguate misure di prevenzione;
- Va progettata ed attuata un'azione informativa e formativa rivolta a tutto il personale e va garantita l'informazione dell'utenza; in particolare le azioni rivolte al personale devono essere contestualizzate, adattate all'ambito scolastico e tener conto della percezione del rischio, in

modo da permettere a tutti i lavoratori di comprendere puntualmente ed esattamente le sue caratteristiche;

- Devono essere adottate misure di prevenzione secondaria, connesse al ruolo e alle azioni in capo al Medico Competente, ove nominato, in particolare in relazione al rientro al lavoro di personale guarito da SARS-CoV-2;
- Devono essere definite misure di protezione chiare, adottabili e di cui sia possibile verificare l'applicazione (anche a campione), anche ad integrazione di quelle già previste dai D.P.C.M. e dalle Ordinanze regionali per la popolazione in genere.

Misure specifiche - controllo temperatura corporea

La principale misura di prevenzione specifica, anche per l'ambito scolastico, consiste nell'acquisizione di informazioni sugli eventuali sintomi da Covid-19 delle persone che accedono a scuola. Nel "*Protocollo condiviso di regolamentazione per il contenimento della diffusione del Covid-19*" si afferma che "*il personale, prima dell'accesso al luogo di lavoro potrà essere sottoposto al controllo della temperatura corporea*".

Pur essendo dunque, secondo il predetto Protocollo, un'opzione e non un obbligo in senso stretto, "*la rilevazione della temperatura corporea costituisce una delle misure più efficaci per evitare l'accesso di soggetti sintomatici e prevenire possibili contatti a rischio*", come recita (pag. 7) il "*Manuale per la riapertura delle attività produttive*" della Regione Veneto del 30 aprile 2020, ed è quindi caldamente consigliata, almeno allo stato attuale della diffusione epidemica.

E' altresì vero che lo stesso Manuale della Regione Veneto afferma (pag. 8) come "*la temperatura corporea possa essere verificata anche attraverso l'acquisizione di idonea dichiarazione o altre modalità probatorie relative allo stato di salute fornite dai medesimi soggetti*". Se il Dirigente Scolastico decide per quest'ultima modalità, può utilizzare apposito modello di autodichiarazione la cui compilazione deve essere richiesta ad ogni accesso delle persone (è esclusa cioè la richiesta periodica o "una tantum").

Se invece il Dirigente Scolastico opta per la rilevazione della temperatura corporea, dovrà ricorrere preferibilmente a strumenti di misurazione a distanza (termoscanner) e dettagliare l'organizzazione e la gestione della misurazione stessa, anche considerando i più idonei Dispositivi di Protezione Individuale (D.P.I.) per l'addetto alla rilevazione.

E' del tutto evidente che si procederà comunque a rilevare la temperatura corporea all'accesso degli utenti laddove stabilito dal contesto normativo nazionale e regionale in evoluzione.

In presenza di un caso sintomatico a Scuola che coinvolga un minore, gli esercenti la potestà genitoriale si raccorderanno con il medico di medicina generale o pediatra di libera scelta per quanto di competenza.

Nel caso in cui un operatore scolastico presenti un aumento della temperatura corporea al di sopra di 37,5°C o un sintomo compatibile con COVID-19, in ambito scolastico, occorre assicurarsi che il medesimo operatore indossi una mascherina chirurgica; è inoltre necessario invitarlo ad allontanarsi dalla struttura, rientrando al proprio domicilio e contattando il proprio medico di medicina generale per la valutazione clinica necessaria. Il medico curante valuterà l'eventuale prescrizione del test diagnostico e, in caso di sospetto COVID-19, richiederà tempestivamente il test diagnostico e lo comunicherà al Dipartimento di Prevenzione.

Si precisa che è consentito identificare l'interessato e registrare il superamento della soglia di temperatura corporea di 37.5 °C solo qualora sia necessario a documentare le ragioni che hanno impedito l'accesso alla scuola.

Per quanto attiene a quest'ultimo aspetto e alla gestione della privacy, il "*Protocollo condiviso di regolamentazione per il contenimento della diffusione del Covid-19*" riporta la seguente nota:

"La rilevazione in tempo reale della temperatura corporea costituisce un trattamento di dati personali e, pertanto, deve avvenire ai sensi della disciplina privacy vigente. A tal fine si suggerisce di:

- 1) rilevare a temperatura e non registrare il dato acquisito. È possibile identificare l'interessato e registrare il superamento della soglia di temperatura solo qualora sia necessario a documentare le ragioni che hanno impedito l'accesso ai locali aziendali;*
- 2) fornire l'informativa sul trattamento dei dati personali. Si ricorda che l'informativa può omettere le informazioni di cui l'interessato è già in possesso e può essere fornita anche oralmente. Quanto ai contenuti dell'informativa, con riferimento alla finalità del trattamento potrà essere indicata la prevenzione dal contagio da COVID-19 e con riferimento alla base giuridica può essere indicata l'implementazione dei protocolli di sicurezza anti-contagio ai sensi dell'art. 1, n. 7, lett. d) del D.P.C.M. 11 marzo 2020 e con riferimento alla durata dell'eventuale conservazione dei dati si può far riferimento al termine dello stato d'emergenza;*
- 3) definire le misure di sicurezza e organizzative adeguate a proteggere i dati. In particolare, sotto il profilo organizzativo, occorre individuare i soggetti preposti al trattamento e fornire loro le istruzioni necessarie. A tal fine, si ricorda che i dati possono essere trattati esclusivamente per finalità di prevenzione dal contagio da COVID-19 e non devono essere diffusi o comunicati a terzi al di fuori delle specifiche previsioni normative (es. in caso di richiesta da parte dell'Autorità sanitaria per la ricostruzione della filiera degli eventuali "contatti stretti di un lavoratore risultato positivo al COVID-19);*
- 4) in caso di isolamento momentaneo dovuto al superamento della soglia di temperatura, assicurare modalità tali da garantire la riservatezza e la dignità del lavoratore. Tali garanzie devono essere assicurate anche nel caso in cui il lavoratore comunichi all'ufficio responsabile del personale di aver avuto, al di fuori del contesto aziendale, contatti con soggetti risultati positivi al COVID-19 e nel caso di allontanamento del lavoratore che durante l'attività lavorativa sviluppi febbre e sintomi di infezione respiratoria e dei suoi colleghi"*

5. INFORMAZIONE

L'Istituzione Scolastica procederà ad informare tutti i lavoratori e chiunque entri a scuola circa le disposizioni di sicurezza, consegnando e/o affiggendo all'ingresso e nei luoghi maggiormente visibili dei locali scolastici, appositi depliant e infografiche informative.

In particolare, le informazioni riguarderanno:

- l'obbligo di rimanere al proprio domicilio in presenza di febbre (oltre 37.5°) o altri sintomi influenzali e di chiamare il proprio medico di famiglia e l'autorità sanitaria;
- la consapevolezza e l'accettazione del fatto di non poter fare ingresso o di poter permanere a scuola e di doverlo dichiarare tempestivamente laddove, anche successivamente all'ingresso, sussistano le condizioni di pericolo (sintomi di influenza, temperatura, provenienza da zone a rischio o contatto con persone positive al virus nei 14 giorni precedenti, ecc.);
- l'impegno a rispettare tutte le disposizioni delle autorità e del datore di lavoro nel fare accesso a scuola (in particolare, mantenere la distanza di sicurezza, osservare le regole di igiene delle mani e tenere comportamenti corretti sul piano dell'igiene);
- la formazione e l'aggiornamento in materia di Didattica digitale integrata e COVID, nonché l'obbligo di redigere un nuovo patto di corresponsabilità educativa per la collaborazione

attiva tra Scuola e Famiglia, rafforzata con la recente esperienza della didattica a distanza;

- l'impegno a informare tempestivamente e responsabilmente il datore di lavoro (o un suo delegato) della presenza di qualsiasi sintomo influenzale durante l'espletamento della prestazione lavorativa, avendo cura di rimanere ad adeguata distanza dalle persone presenti.

6. FORMAZIONE PROFESSIONALE

Conformemente all'Allegato 9 del D.P.C.M. 07.08.2020, le presenti indicazioni si applicano alle attività formative da realizzare nei diversi contesti (aula, laboratori e imprese) compresi gli esami finali (teorici e/o pratici), le attività di verifica, di accompagnamento, tutoraggio e orientamento in gruppo e individuali tra i quali, a mero titolo esemplificativo e non esaustivo:

- percorsi di istruzione e formazione professionale anche in modalità duale, finalizzati al conseguimento di qualifica e diploma professionale, sia presso le Scuole della formazione professionale che presso gli Istituti Professionali Statali in regime di sussidiarietà;
- percorsi di formazione superiore nell'ambito del sistema educativo regionale (ITS, Ifts ecc.);
- percorsi di formazione e attività di orientamento per gli inserimenti e il reinserimento lavorativo degli adulti;
- percorsi di educazione degli adulti e formazione permanente;
- percorsi di formazione regolamentata erogati nell'ambito del sistema educativo regionale;
- percorsi di formazione continua erogati nell'ambito del sistema educativo regionale;
- percorsi formativi in materia di tutela della salute e sicurezza nei luoghi di lavoro ai sensi del D.Lgs. 81/2008;
- percorsi di formazione linguistica e musicale.

Si precisa che per sistema educativo regionale si intende l'insieme delle attività nelle quali si articola l'offerta formativa regionale, i cui progetti sono stati approvati con decreto direttoriale.

Sono pertanto necessarie le seguenti misure:

- Predisporre una adeguata informazione sulle misure di prevenzione adottate dalla singola organizzazione, comprensibile anche per gli utenti di altra nazionalità.
- Possibilità di rilevare la temperatura corporea, impedendo l'accesso in aula o alla sede dell'attività formativa in caso di temperatura superiore a 37,5 °C.
- Rendere disponibile prodotti igienizzanti per l'igiene delle mani per utenti e personale anche in più punti degli spazi dedicati all'attività, in particolare all'entrata e in prossimità dei servizi igienici, e promuoverne l'utilizzo frequente.
- Mantenere l'elenco dei soggetti che hanno partecipato alle attività per un periodo di 14 giorni, al fine di consentire alle strutture sanitarie competenti di individuare eventuali contatti.

- Privilegiare, laddove possibile, l'organizzazione delle attività in gruppi il più possibile omogenei (es. utenti frequentanti il medesimo intervento; utenti della stessa azienda) e solo in subordine organizzare attività per gruppo promiscui.
- Nel caso di soggetti minori (età 14-17), il rispetto delle norme di distanziamento e il mantenimento della distanza interpersonale sono obiettivi che possono essere applicati solo compatibilmente con il grado di autonomia e di consapevolezza e in considerazione dell'età degli stessi. Pertanto, sulla base di tali considerazioni, le attività dovranno essere modulate in ogni contesto specifico.
- Laddove possibile, con particolare riferimento alle esercitazioni pratiche, privilegiare l'utilizzo degli spazi esterni.
- Gli spazi destinati all'attività devono essere organizzati in modo da assicurare il mantenimento di almeno 1 metro di separazione tra gli utenti; tale distanza può essere ridotta solo ricorrendo a barriere fisiche adeguate a prevenire il contagio tramite droplet.
- Tutti gli utenti (docenti, discenti, tutor d'aula ecc.), considerata la condivisione prolungata del medesimo ambiente, dovranno indossare la mascherina a protezione delle vie respiratorie per tutta la durata delle attività e procedere ad una frequente igiene delle mani con prodotti igienizzanti. Nel caso dei docenti, è possibile fare ricorso ad una visiera trasparente. Resta inteso che nelle attività pratiche dovranno essere utilizzati, se previsti, gli ordinari dispositivi di protezione individuale associati ai rischi della singola attività.
- Dovrà essere garantita la regolare pulizia e disinfezione degli ambienti, in ogni caso al termine di ogni attività di un gruppo di utenti, con particolare attenzione alle superfici più frequentemente toccate, ai servizi igienici e alle parti comuni (es. aree ristoro, tastiere dei distributori automatici di bevande e snack).
- Eventuali strumenti e attrezzature dovranno essere puliti e disinfettati ad ogni cambio di utente; in ogni caso andrà garantita una adeguata disinfezione ad ogni fine giornata. Qualora la specifica attività o attrezzatura preveda l'utilizzo frequente e condiviso da parte di più soggetti (a titolo esemplificativo nel caso di cucine industriali e relative attrezzature specifiche), sarà necessario procedere alla pulizia e disinfezione frequente delle mani o dei guanti.
- Favorire il ricambio d'aria negli ambienti interni. In ragione dell'affollamento e del tempo di permanenza degli occupanti, dovrà essere verificata l'efficacia degli impianti al fine di garantire l'adeguatezza delle portate di aria esterna secondo le normative vigenti. In ogni caso, l'affollamento deve essere correlato alle portate effettive di aria esterna. Per gli impianti di condizionamento, è obbligatorio, se tecnicamente possibile, escludere totalmente la funzione di ricircolo dell'aria. In ogni caso vanno rafforzate ulteriormente le misure per il ricambio d'aria naturale e/o attraverso l'impianto, e va garantita la pulizia, ad impianto fermo, dei filtri dell'aria di ricircolo per mantenere i livelli di filtrazione/rimozione adeguati. Se tecnicamente possibile, va aumentata la capacità filtrante del ricircolo, sostituendo i filtri esistenti con filtri di classe superiore, garantendo il mantenimento delle portate. Nei servizi igienici va mantenuto in funzione continuata l'estrattore d'aria.
- Per gli allievi in stage presso terzi, si applicano le disposizioni/protocolli della struttura/azienda ospitante. In presenza di più stagisti presso la medesima struttura/azienda e in attuazione di detti protocolli potrà essere necessario articolare le attività di stage secondo turni da concordare con l'allievo, il responsabile dell'azienda/struttura ospitante e/o tutor aziendale.

Ai sensi dell'art. 1 comma 6 lettera r del D.P.C.M. 07.08.2020, ferma restando la ripresa delle attività dei servizi educativi e dell'attività didattica delle scuole di ogni ordine e grado secondo i rispettivi calendari, le istituzioni scolastiche continuano a predisporre ogni misura utile all'avvio dell'anno scolastico 2020/2021. Sono consentiti i corsi di formazione da effettuarsi in materia di salute e sicurezza, a condizione che siano rispettate le misure di cui al «Documento tecnico sulla possibile rimodulazione delle misure di contenimento del contagio da SARS-CoV-2 nei luoghi di lavoro e strategie di prevenzione» pubblicato dall'INAIL. Al fine di mantenere il distanziamento sociale, è da escludersi qualsiasi altra forma di aggregazione alternativa. Le riunioni degli organi collegiali delle istituzioni scolastiche ed educative di ogni ordine e grado possono essere svolte in presenza o a distanza sulla base della possibilità di garantire il distanziamento fisico e, di conseguenza, la sicurezza del personale convocato. Gli enti gestori provvedono ad assicurare la pulizia degli ambienti e gli adempimenti amministrativi e contabili concernenti i servizi educativi per l'infanzia.

7. MODALITÀ DI INGRESSO / USCITA

In presenza di temperatura superiore ai 37,5° non è consentito l'accesso ai luoghi di lavoro o la permanenza a scuola. Al riguardo si procederà a rilevare la temperatura corporea all'accesso degli utenti laddove stabilito dal contesto normativo nazionale e regionale, attualmente in evoluzione.

Le persone caratterizzate da temperatura corporea superiore a 37,5° saranno momentaneamente isolate e fornite di mascherine chirurgiche e non dovranno recarsi al Pronto Soccorso, ma dovranno contattare nel più breve tempo possibile il proprio medico curante e seguire le sue indicazioni.

Il datore di lavoro informerà preventivamente il personale, e chi intende fare ingresso a scuola, della preclusione dell'accesso a chi, negli ultimi 14 giorni, abbia avuto contatti con soggetti risultati positivi al COVID-19 o provenga da zone a rischio secondo le indicazioni nazionali e quelle dell'O.M.S.

L'ingresso a scuola di lavoratori già risultati positivi all'infezione da COVID-19 dovrà essere preceduto da una preventiva comunicazione avente ad oggetto la certificazione medica da cui risulti la "avvenuta negativizzazione" del tampone secondo le modalità previste e rilasciata dal dipartimento di prevenzione territoriale di competenza.

Conformemente al *Protocollo di intesa M.I.U.R.* del 06 agosto 2020, le istituzioni scolastiche con opportuna segnaletica e con una campagna di sensibilizzazione ed informazione comunicano alla comunità scolastica le regole da rispettare per evitare assembramenti.

Nel caso di file per l'entrata e l'uscita dall'edificio scolastico, occorre provvedere alla loro ordinata regolamentazione al fine di garantire l'osservanza delle norme sul distanziamento sociale.

Ogni scuola dovrà disciplinare le modalità che regolano tali momenti in modo da integrare il regolamento di istituto, con l'eventuale previsione, ove lo si ritenga opportuno, di ingressi ed uscite ad orari scaglionati, anche utilizzando accessi alternativi.

Va ridotto l'accesso ai visitatori, i quali, comunque, dovranno sottostare a tutte le regole previste nel Regolamento di istituto e/o nell'apposito disciplinare interno adottato dal Dirigente scolastico, sentiti l'R.S.P.P. di istituto e il medico competente ed ispirato ai seguenti criteri di massima:

- ordinario ricorso alle comunicazioni a distanza;
- limitazione degli accessi ai casi di effettiva necessità amministrativo-gestionale ed operativa, possibilmente previa prenotazione e relativa programmazione;
- regolare registrazione dei visitatori ammessi, con indicazione, per ciascuno di essi, dei dati anagrafici (nome, cognome, data di nascita, luogo di residenza), dei relativi recapiti telefonici, nonché della data di accesso e del tempo di permanenza;
- differenziazione dei percorsi interni e dei punti di ingresso e i punti di uscita dalla struttura;
- predisposizione di adeguata segnaletica orizzontale sul distanziamento necessario e sui percorsi da effettuare;
- pulizia approfondita e aerazione frequente e adeguata degli spazi;
- accesso alla struttura attraverso l'accompagnamento da parte di un solo genitore o di persona maggiorenne delegata dai genitori o da chi esercita la responsabilità genitoriale, nel rispetto delle regole generali di prevenzione dal contagio, incluso l'uso della mascherina durante tutta la permanenza all'interno della struttura.

Di seguito viene indicata la ripartizione dei flussi in ingresso ed uscita, con l'indicazione dei varchi utilizzati e degli orari di transito.

Plesso	Classe / utenti	Varco di accesso	Orario di accesso	Varco di uscita	Orario di uscita

Se possibile, gli autisti dei mezzi di trasporto devono rimanere a bordo dei propri mezzi: non è consentito l'accesso agli uffici per nessun motivo. Per le necessarie attività di approntamento delle attività di carico e scarico, il trasportatore dovrà attenersi alla rigorosa distanza di un metro.

Va ridotto, per quanto possibile, l'accesso ai visitatori; qualora fosse necessario l'ingresso di visitatori esterni, gli stessi dovranno sottostare a tutte le regole della scuola.

Le norme del presente Protocollo si estendono alle aziende in appalto che possono organizzare sedi e cantieri permanenti e provvisori all'interno dei siti e delle aree produttive.

In caso di lavoratori dipendenti da aziende terze che operano nello stesso sito produttivo (es. manutentori, fornitori, addetti alle pulizie o vigilanza) che risultassero positivi al tampone COVID-19, l'appaltatore dovrà informare immediatamente il committente ed entrambi dovranno collaborare con l'autorità sanitaria fornendo elementi utili all'individuazione di eventuali contatti stretti.

L'Istituzione Scolastica è tenuta a fornire, alle eventuali imprese appaltatrici, completa informativa dei contenuti del Protocollo aziendale (o in maniera equivalente l'intero Protocollo) e deve vigilare affinché i lavoratori delle stesse o delle aziende terze che operano a qualunque titolo nel perimetro aziendale, ne rispettino integralmente le disposizioni.

Di seguito viene indicata la ripartizione dei flussi in ingresso ed uscita dei fornitori esterni, con l'indicazione dei varchi utilizzati e degli orari di transito.

Plesso	Varco di accesso fornitori	Orario di accesso fornitori	Varco di uscita fornitori	Orario di uscita fornitori

9. PULIZIA E SANIFICAZIONE

Conformemente al *Protocollo di intesa M.I.U.R.* del 06 agosto 2020, la scuola assicura la pulizia giornaliera e la sanificazione periodica dei locali, degli ambienti, delle postazioni di lavoro e delle aree comuni e di svago.

E' necessario garantire la pulizia giornaliera e la igienizzazione periodica di tutti gli ambienti predisponendo un cronoprogramma ben definito, da documentare attraverso un registro regolarmente aggiornato.

Nel piano di pulizia occorre includere almeno:

- gli ambienti di lavoro e le aule;
- le palestre;
- le aree comuni;
- le aree ristoro e mensa;
- i servizi igienici e gli spogliatoi;
- le attrezzature e postazioni di lavoro o laboratorio ad uso promiscuo;
- materiale didattico e ludico;
- le superfici comuni ad alta frequenza di contatto (es. pulsantiere, passamano).

L'attività di igienizzazione dei luoghi e delle attrezzature dovrà essere effettuata secondo quanto previsto dal cronoprogramma o, in maniera puntuale ed a necessità, in caso di presenza di persona con sintomi o confermata positività al virus. In questo secondo caso, per la pulizia e la igienizzazione, occorre tener conto di quanto indicato nella Circolare 5443 del Ministero della Salute del 22/02/2020. Inoltre, è necessario disporre la pulizia approfondita di tutti gli istituti scolastici, avendo cura di sottoporre alla procedura straordinaria qualsiasi ambiente di lavoro, servizio e passaggio.

In tal senso, le istituzioni scolastiche provvederanno a:

- assicurare quotidianamente le operazioni di pulizia previste dal rapporto ISS COVID-19, n.19/2020;
- utilizzare materiale detergente, con azione virucida, come previsto dall'allegato 1 del documento CTS del 28/05/20;
- garantire la adeguata aerazione di tutti i locali, mantenendo costantemente (o il più possibile) aperti gli infissi esterni dei servizi igienici. Si consiglia che questi ultimi vengano sottoposti a pulizia almeno due volte al giorno, eventualmente anche con immissione di liquidi a potere virucida negli scarichi fognari delle toilette;
- sottoporre a regolare detergenza le superfici e gli oggetti (inclusi giocattoli, attrezzi da palestra e laboratori/opifici, utensili vari...) destinati all'uso degli alunni.

Le operazioni di sanificazione, pulizia e/o disinfezione dovranno essere condotte in ottemperanza ai seguenti documenti dell'INAIL e dell'Istituto Superiore di Sanità (ISS):

- Documento INAIL 2020 – *Gestione delle operazioni di pulizia, disinfezione e sanificazione nelle strutture scolastiche*;
- Rapporto ISS Covid-19 n. 19/2020 (*Raccomandazioni ad interim sui disinfettanti nell'attuale emergenza COVID-19: presidi medico chirurgici e biocidi*);
- Rapporto ISS Covid-19 n. 20/2020 (*Indicazioni per la sanificazione degli ambienti interni per prevenire la trasmissione di SARS-COV 2*);
- Rapporto ISS Covid-19 n. 25/2020 (*Raccomandazioni ad interim sulla sanificazione di strutture non sanitarie nell'attuale emergenza COVID 19: superfici, ambienti interni e abbigliamento*).

In calce al presente documento vengono altresì riportati il Vademecum per la sanificazione e la Procedura per la sanificazione, estratti dal succitato rapporto ISS n. 25/2020.

Ai sensi della Circolare 5443 del Ministero della Salute del 22 febbraio 2020, tutte le operazioni di pulizia devono essere condotte da personale che indossa D.P.I. (filtrante respiratorio FFP2 o FFP3, protezione facciale, guanti monouso, camice monouso impermeabile a maniche lunghe), e seguire le misure indicate per la rimozione in sicurezza dei D.P.I. (svestizione). Dopo l'uso, i D.P.I. monouso vanno smaltiti come materiale potenzialmente infetto.

10. PRECAUZIONI IGIENICHE PERSONALI

È obbligatorio che le persone presenti a scuola adottino tutte le precauzioni igieniche, in particolare per le mani.

È raccomandata la frequente pulizia delle mani con acqua e sapone.

È necessario rendere disponibili prodotti igienizzanti (dispenser di soluzione idroalcolica) o a base di altri principi attivi (purché il prodotto riporti il numero di registrazione o autorizzazione del Ministero della Salute) per l'igiene delle mani per gli studenti e il personale della scuola, in più punti dell'edificio scolastico e, in particolare, in ciascuna aula per permettere l'igiene delle mani all'ingresso in classe, favorendo comunque in via prioritaria il lavaggio delle mani con acqua e sapone neutro.

11. DISPOSITIVI DI PROTEZIONE INDIVIDUALE

L'adozione delle misure di igiene e dei dispositivi di protezione individuale indicati nel presente Protocollo è fondamentale e, vista l'attuale situazione di emergenza, è evidentemente legata alla disponibilità in commercio.

Le mascherine dovranno essere utilizzate in conformità a quanto previsto dalle indicazioni dell'Organizzazione Mondiale della Sanità;

La scuola garantirà giornalmente al personale la mascherina chirurgica, che dovrà essere indossata per la permanenza nei locali scolastici.

Gli alunni dovranno indossare per l'intera permanenza nei locali scolastici una mascherina chirurgica, fatte salve le dovute eccezioni (ad es. attività fisica, pausa pasto). Al riguardo va precisato che, in coerenza con tale norma, *“non sono soggetti all'obbligo i bambini al di sotto dei sei anni, nonché i soggetti con forme di disabilità non compatibili con l'uso continuativo della mascherina ovvero i soggetti che interagiscono con i predetti”*.

Conformemente alle risposte del Comitato Tecnico Scientifico ad apposito quesito del 07 luglio 2020, l'utilizzo della mascherina per gli allievi è necessario in situazioni di movimento e in generale in tutte quelle situazioni (statiche o dinamiche) nelle quali non sia possibile garantire il distanziamento prescritto, inteso come un metro fra le rime buccali degli alunni.

Nella riunione del 31.08.2020 il Comitato Tecnico Scientifico ha ribadito quanto già indicato sulle situazioni dinamiche e in quelle statiche in cui non vi è il rispetto del distanziamento. In tutti i contesti di condizione statica, è stata riaffermata l'importanza dell'uso delle mascherine come già

espresso nel documento tecnico sulla scuola del 28.05. 2020 e incluso nel Piano Scuola 2020-2021.

In tale seduta è stato specificato che:

- *“Nell’ambito della scuola primaria, per favorire l’apprendimento e lo sviluppo relazionale, la mascherina può essere rimossa in condizione di staticità con il rispetto della distanza di almeno un metro e l’assenza di situazioni che prevedano la possibilità di aerosolizzazione (es. canto).*
- *Nella scuola secondaria, anche considerando una trasmissibilità analoga a quella degli adulti, la mascherina può essere rimossa in condizione di staticità con il rispetto della distanza di almeno un metro, l’assenza di situazioni che prevedano la possibilità di aerosolizzazione (es. canto) e in situazione epidemiologica di bassa circolazione virale come definita dalla autorità sanitaria.*

Si sottolinea che l’uso delle mascherine è solo una delle misure di prevenzione che devono essere implementate in ambito scolastico in una corretta associazione con tutte le altre misure già raccomandate al fine limitare la circolazione del virus (es. igiene dell’ambiente e personale, ricambio d’aria, sanificazione ordinaria...).

Il dato epidemiologico, le conoscenze scientifiche e le implicazioni organizzative riscontrate, potranno determinare una modifica delle raccomandazioni proposte, anche in relazione ai differenti trend epidemiologici locali, dall’autorità sanitaria che potrà prevedere l’obbligo della mascherina anche in situazioni statiche con il rispetto del distanziamento per un determinato periodo, all’interno di una strategia di scalabilità delle misure di prevenzione e controllo bilanciate con le esigenze della continuità ed efficacia dei percorsi formativi”.

Nel rispetto delle indicazioni sul distanziamento fisico, la gestione degli alunni con disabilità certificata dovrà essere pianificata anche in riferimento alla numerosità, alla tipologia di disabilità, alle risorse professionali specificatamente dedicate, garantendo in via prioritaria la didattica in presenza.

Si evidenzia che coerentemente con l’attuale dettato normativo non sono soggetti all’obbligo di utilizzo della mascherina gli studenti con forme di disabilità non compatibili con l’uso continuativo della mascherina.

Per l’assistenza di studenti con disabilità certificata, non essendo sempre possibile garantire il distanziamento fisico dallo studente, potrà essere previsto per il personale l’utilizzo di ulteriori dispositivi. Nello specifico in questi casi il lavoratore potrà usare unitamente alla mascherina chirurgica, fatti salvi i casi sopra menzionati, guanti in nitrile e dispositivi di protezione per occhi, viso e mucose. Nell’applicazione delle misure di prevenzione e protezione si dovrà necessariamente tener conto della tipologia di disabilità e delle ulteriori eventuali indicazioni impartite dalla famiglia dell’alunno/studente o dal medico.

Gli alunni della scuola dell’infanzia NON dovranno indossare la mascherina, come peraltro già previsto per i minori di 6 anni di età. Pertanto, non essendo sempre possibile garantire il distanziamento fisico dall’alunno, potrà essere previsto per il personale l’utilizzo di ulteriori dispositivi (es. guanti in nitrile e dispositivi di protezione per occhi, viso e mucose) oltre la consueta mascherina chirurgica.

Anche per tutto il personale non docente, negli spazi comuni dovranno essere garantite le stesse norme di distanziamento di almeno 1 metro, indossando altresì la mascherina chirurgica.

È previsto, per tutti i lavoratori che condividono spazi comuni, l'utilizzo di una mascherina chirurgica, come normato dal DL n. 9 (art. 34) in combinato con il DL n. 18 (art 16 c. 1).

Ai sensi della Circolare 5443 del Ministero della Salute del 22 febbraio 2020, tutte le operazioni di pulizia devono essere condotte da personale che indossa D.P.I. (filtrante respiratorio FFP2 o FFP3, protezione facciale, guanti monouso, camice monouso impermeabile a maniche lunghe), e seguire le misure indicate per la rimozione in sicurezza dei D.P.I. (svestizione). Dopo l'uso, i D.P.I. monouso vanno smaltiti come materiale potenzialmente infetto.

12. GESTIONE SPAZI COMUNI

L'accesso agli spazi comuni deve essere contingentato, con la previsione di una ventilazione adeguata dei locali, per un tempo limitato allo stretto necessario e con il mantenimento della distanza di sicurezza. Pertanto il Dirigente scolastico valuta l'opportunità di rimodulare le attività didattiche nelle aule, eventualmente alternando le presenze degli studenti con lezioni da remoto, in modalità didattica digitale integrata. L'utilizzo delle aule dedicate al personale docente (cd. aule professori) è consentito nel rispetto del distanziamento fisico e delle eventuali altre disposizioni dettate dall'autorità sanitaria locale.

Anche l'utilizzo dei locali adibiti a mensa scolastica è consentito nel rispetto delle regole del distanziamento fisico, eventualmente prevedendo, ove necessario, anche l'erogazione dei pasti per fasce orarie differenziate. La somministrazione del pasto deve prevedere la distribuzione in mono-porzioni, in vaschette separate unitariamente a posate, bicchiere e tovagliolo monouso e possibilmente compostabile.

Per quanto riguarda le aree di distribuzione di bevande e snack, il Dirigente scolastico ne indica le modalità di utilizzo, eventualmente anche nel Regolamento di Istituto, al fine di evitare il rischio di assembramento e il mancato rispetto del distanziamento fisico.

13. UFFICI AMMINISTRATIVI

Limitatamente al periodo della emergenza dovuta al COVID-19, la scuola potrà, avendo a riferimento quanto previsto dai CCNL e favorendo così le intese con le rappresentanze sindacali, disporre la chiusura di tutti i reparti per i quali è possibile il funzionamento mediante il ricorso allo smart work, o comunque a distanza.

Inoltre, è possibile mettere in essere le seguenti misure:

- assicurare un piano di turnazione del personale A.T.A. con l'obiettivo di diminuire al massimo i contatti e di creare gruppi autonomi, distinti e riconoscibili;
- utilizzare lo smart working per tutte quelle attività che possono essere svolte presso il domicilio o a distanza;
- nel caso l'utilizzo degli istituti di cui ai precedenti punti non risulti sufficiente, si utilizzeranno i periodi di ferie arretrati e non ancora fruiti;

- sospendere e annullare tutte le trasferte/viaggi di lavoro nazionali e internazionali, anche se già concordate o organizzate.

Ai sensi dell'Ordinanza 66 del 08.08.2020 della Regione Campania, è fatto obbligo di rilevare la temperatura corporea dei dipendenti ed utenti degli uffici pubblici ed aperti al pubblico e di impedire l'ingresso, contattando il Dipartimento di prevenzione della ASL competente, laddove venga rilevata una temperatura superiore a 37,5 gradi cc.

E' inoltre necessario il rispetto dei seguenti divieti e obblighi permanenti:

- nei locali può accedere solo personale autorizzato dal Dirigente o da Suo delegato e solo nei casi di effettiva necessità amministrativo-gestionale ed operativa, previa prenotazione e relativa programmazione e nel rispetto delle regole generali di prevenzione dal contagio, incluso l'uso della mascherina durante tutta la permanenza all'interno della struttura;
- obbligo di rimanere al proprio domicilio in presenza di temperatura oltre 37.5° o altri sintomi simil-influenzali e di chiamare il proprio medico di famiglia e l'autorità sanitaria;
- obbligo di rispettare tutte le disposizioni delle Autorità e del Dirigente scolastico (in particolare, mantenere il distanziamento fisico di un metro, osservare le regole di igiene delle mani e tenere comportamenti corretti sul piano dell'igiene, uso della mascherina anche in presenza della sola persona/dipendente);
- regolare registrazione dei visitatori ammessi, con indicazione, per ciascuno di essi, dei dati anagrafici (nome, cognome, data di nascita, luogo di residenza), dei relativi recapiti telefonici, nonché della data di accesso e del tempo di permanenza;
- differenziazione dei percorsi interni e dei punti di ingresso e i punti di uscita dalla struttura.
- obbligo di rispettare la segnaletica;

Il D.S.G.A. o suo sostituto è tenuto ad assicurare l'attuazione della presente disposizione con efficacia immediata.

Il lavoro a distanza continua ad essere favorito anche nella fase di progressiva riattivazione del lavoro, in quanto utile e modulabile strumento di prevenzione, ferma la necessità che il datore di lavoro garantisca adeguate condizioni di supporto al lavoratore e alla sua attività (assistenza nell'uso delle apparecchiature, modulazione dei tempi di lavoro e delle pause).

È garantito il rispetto del distanziamento sociale, anche attraverso una rimodulazione degli spazi di lavoro, compatibilmente con la natura dei processi produttivi e degli spazi interni.

Nel caso di lavoratori che non necessitano di particolari strumenti e/o attrezzature di lavoro e che possono lavorare da soli, gli stessi potrebbero, per il periodo transitorio, essere posizionati in spazi ricavati ad esempio da uffici inutilizzati, sale riunioni.

Per gli ambienti dove operano più lavoratori contemporaneamente potranno essere trovate soluzioni innovative (ad esempio, il riposizionamento delle postazioni di lavoro adeguatamente distanziate tra loro ovvero, analoghe soluzioni).

L'articolazione del lavoro potrà essere ridefinita con orari differenziati che favoriscano il distanziamento sociale riducendo il numero di presenze in contemporanea nel luogo di lavoro e prevenendo assembramenti all'entrata e all'uscita con flessibilità di orari.

È essenziale evitare aggregazioni sociali anche in relazione agli spostamenti per raggiungere il posto di lavoro e rientrare a casa (*commuting*), con particolare riferimento all'utilizzo del trasporto pubblico. Per tale motivo andrebbero incentivate forme di trasporto verso il luogo di lavoro con adeguato distanziamento fra i viaggiatori e favorendo l'uso del mezzo privato o di navette.

14. ATTIVITA' DIDATTICHE

Conformemente al *Documento per la pianificazione delle attività scolastiche, educative e formative in tutte le Istituzioni del Sistema nazionale di Istruzione* del 26.06.2020, "...per ciò che concerne le misure contenitive e organizzative e di prevenzione e protezione da attuare nelle singole istituzioni scolastiche per la ripartenza, si fa esclusivo rinvio al Documento tecnico del CTS del 28 maggio 2020 e ai successivi aggiornamenti, allegati al presente testo.

In particolare, con riferimento alle indicazioni sanitarie sul distanziamento fisico, si riporta di seguito l'indicazione letterale tratta dal verbale della riunione del CTS tenutasi il giorno 22 giugno 2020:

«Il distanziamento fisico (inteso come 1 metro fra le rime buccali degli alunni), rimane un punto di primaria importanza nelle azioni di prevenzione...»

Come riportato in risposta ad apposito quesito, rilasciata dal Comitato Tecnico Scientifico in data 07.07.2020, "...il previsto distanziamento di un metro è da intendersi, relativamente alla configurazione del layout delle aule, nel senso della necessità di prevedere un'area statica dedicata alla "zona banchi". Nella zona banchi il distanziamento minimo di 1 metro tra le rime buccali degli studenti dovrà essere calcolato dalla posizione seduta al banco dello studente, avendo pertanto riferimento alla situazione di staticità. Con riferimento alla "zona cattedra", nella definizione del layout resta imprescindibile la distanza di 2 metri lineari tra il docente e l'alunno nella "zona interattiva" della cattedra, identificata tra la cattedra medesima ed il banco più prossimo ad essa. L'utilizzo della mascherina è necessario in situazioni di movimento e in generale in tutte quelle situazioni (statiche o dinamiche) nelle quali non sia possibile garantire il distanziamento prescritto".

Secondo quanto riportato dal predetto *Documento per la pianificazione delle attività scolastiche, educative e formative in tutte le Istituzioni del Sistema nazionale di Istruzione* del 26.06.2020 e ribadito sostanzialmente nel *Documento di indirizzo e orientamento per la ripresa delle attività in presenza dei Servizi educativi e delle Scuole dell'Infanzia* del 03.08.2020, "...con riferimento ai servizi educativi per la prima infanzia, stante la necessità di contatto fisico che contraddistingue la relazione dei bambini col gruppo dei pari e degli adulti di riferimento, nonché gli aspetti di cura rivolti ai bambini da parte di educatori e personale ausiliario, occorre approntare modalità organizzative che contemplino la difficoltà di garantire il distanziamento fisico, se non tra gli adulti. Stante ciò è necessario prevedere protocolli di funzionamento dei servizi per l'accesso quotidiano, le modalità di accompagnamento e di ritiro dei bambini, nonché per l'igienizzazione degli ambienti, delle superfici, dei materiali.

In particolare l'organizzazione delle attività educative e didattiche dovrà prevedere la valorizzazione e l'impiego di tutti gli spazi interni ed esterni, privilegiando ove possibile, e limitatamente al verificarsi di condizioni climatiche favorevoli, l'utilizzo di spazi aperti".

Il predetto Documento per la pianificazione del 26.06.2020, con riferimento alle Scuole dell'Infanzia, sottolinea inoltre che *"...nella riprogettazione degli spazi e degli ambienti educativi, vanno seguite alcune accortezze così riassumibili:*

- *la stabilità dei gruppi: i bambini frequentano per il tempo previsto di presenza, con gli stessi educatori, insegnanti e collaboratori di riferimento;*
- *la disponibilità di uno spazio interno ad uso esclusivo per ogni gruppo di bambini, con i suoi rispettivi arredi e giochi che saranno opportunamente sanificati. Tutti gli spazi disponibili (sezioni, antisezioni, saloni, atri, laboratori, atelier) dovranno essere "riconvertiti" in spazi distinti e separati per accogliere stabilmente gruppi di apprendimento, relazione e gioco. Si potranno variare gli spazi solo dopo attenta igienizzazione. Si raccomanda una continua aerazione degli ambienti;*
- *la colazione o la merenda andranno consumati nello stesso spazio di esperienza dedicato al gruppo dei bambini; il pasto sarà consumato negli spazi adibiti alla refezione scolastica, adeguatamente organizzati, oppure secondo i suggerimenti di carattere generale più avanti impartiti;*
- *la suddivisione, con segnaletica mobile, degli eventuali spazi esterni disponibili per i diversi gruppi di bambini presenti nella scuola, con utilizzo da parte di ogni gruppo di un'area dedicata con i propri giochi, anche in tempi alternati, previa pulizia delle strutture.*

Già ora l'ingresso dei bambini avviene in una fascia temporale "aperta" (che spesso raggiunge i 90 minuti: dalle 7,30 alle 9,00), fascia che potrà essere adeguata alle nuove condizioni, programmata e concordata con i genitori. Analogamente potrà avvenire per le fasce di uscita, al termine dell'orario scolastico.

Le attività educative dovranno consentire la libera manifestazione del gioco del bambino, l'osservazione e l'esplorazione dell'ambiente naturale all'esterno, l'utilizzo di giocattoli, materiali, costruzioni, oggetti (non portati da casa e frequentemente igienizzati), nelle diverse forme già in uso presso la scuola dell'infanzia.

Se le condizioni atmosferiche lo consentono, l'esperienza educativa potrà svolgersi anche all'aperto, in spazi delimitati, protetti e privi di elementi di pericolo, con la eventuale disponibilità di tensostrutture temporanee o ambienti protetti".

15. SPOSTAMENTI INTERNI

Gli spostamenti all'interno della scuola devono essere limitati al minimo indispensabile e nel rispetto delle indicazioni fornite e della segnaletica prevista.

16. GESTIONE DI UNA PERSONA SINTOMATICA A SCUOLA

Nel caso in cui una persona presente nella scuola sviluppi febbre e/o sintomi di infezione respiratoria quali la tosse, si dovrà procedere al suo isolamento in base alle disposizioni dell'autorità sanitaria contenute nel *Documento tecnico*, aggiornamento del 22 giugno u.s., alla

sezione “Misure di controllo territoriale” che, in coerenza con quanto già individuato nel “Protocollo condiviso di regolamentazione delle misure per il contrasto e il contenimento della diffusione del virus COVID-19 negli ambienti di lavoro” del 24 aprile 2020 (punto 11 - Gestione di una persona sintomatica in azienda), ha individuato la procedura da adottare nel contesto scolastico. Si riporta di seguito la disposizione: *“Misure di controllo territoriale - In caso di comparsa a scuola in un operatore o in uno studente di sintomi suggestivi di una diagnosi di infezione da SARS-CoV-2, il CTS sottolinea che la persona interessata dovrà essere immediatamente isolata e dotata di mascherina chirurgica, e si dovrà provvedere al ritorno, quanto prima possibile, al proprio domicilio, per poi seguire il percorso già previsto dalla norma vigente per la gestione di qualsiasi caso sospetto. Per i casi confermati le azioni successive saranno definite dal Dipartimento di prevenzione territoriale competente, sia per le misure quarantenarie da adottare previste dalla norma, sia per la riammissione a scuola secondo l’iter procedurale altrettanto chiaramente normato. La presenza di un caso confermato necessiterà l’attivazione da parte della scuola di un monitoraggio attento da avviare in stretto raccordo con il Dipartimento di prevenzione locale al fine di identificare precocemente la comparsa di possibili altri casi che possano prefigurare l’insorgenza di un focolaio epidemico. In tale situazione, l’autorità sanitaria competente potrà valutare tutte le misure ritenute idonee. Questa misura è di primaria importanza per garantire una risposta rapida in caso di peggioramento della situazione con ricerca attiva di contatti che possano interessare l’ambito scolastico. Sarebbe opportuno, a tal proposito, prevedere, nell’ambito dei Dipartimenti di prevenzione territoriali, un referente per l’ambito scolastico che possa raccordarsi con i dirigenti scolastici al fine di un efficace contact tracing e risposta immediata in caso di criticità”*.

Gli esercenti la potestà genitoriale, in caso di studenti adeguatamente e prontamente informati, si raccorderanno con il medico di medicina generale o pediatra di libera scelta per quanto di competenza. Nel contesto delle iniziative di informazione rivolte agli alunni, genitori e personale scolastico sulle misure di prevenzione e protezione adottate, si ravvisa l’opportunità di ribadire la responsabilità individuale e genitoriale.

Il predetto Documento tecnico ha indicato l’opportunità di prevedere, nell’ambito dei Dipartimenti di Prevenzione territoriali, un referente per l’ambito scolastico che possa raccordarsi con i dirigenti scolastici al fine di un efficace contact tracing e di una risposta immediata in caso di criticità.

Conformemente al rapporto ISS Covid-19 n. 58/2020, in ogni scuola deve essere identificato un referente (Referente scolastico per COVID-19), ove non si tratti dello stesso dirigente scolastico, che svolga un ruolo di interfaccia con il dipartimento di prevenzione e possa creare una rete con le altre figure analoghe nelle scuole del territorio. Deve essere identificato un sostituto per evitare interruzioni delle procedure in caso di assenza del referente.

Il referente scolastico per COVID-19 sarà preferibilmente identificato a livello di singola sede di struttura piuttosto che di istituti comprensivi e i circoli didattici, per una migliore interazione con la struttura stessa. Il referente del Dipartimento di Prevenzione e il suo sostituto devono essere in grado di interfacciarsi con tutti i referenti scolastici identificati, i quali devono ricevere adeguata formazione sugli aspetti principali di trasmissione del nuovo coronavirus, sui protocolli di prevenzione e controllo in ambito scolastico e sulle procedure di gestione dei casi COVID-19 sospetti/ o confermati.

È necessaria una chiara identificazione, messa a punto e test di funzionamento anche del canale di comunicazione reciproca tra “scuola”, medici curanti (pediatri di libera scelta e medici di medicina generale) e Dipartimento di Prevenzione (attraverso i rispettivi referenti) che andrà adattato in base alla tecnologia utilizzata (es. messaggistica breve, e-mail, telefono etc.).

Plesso	Referente Covid-19 titolare	Referente Covid-19 supplente

17. GESTIONE DI ALTRE TIPOLOGIE DI EMERGENZE

Con riferimento ad un intervento di *primo soccorso*, a causa del contesto pandemico da Covid-19 in atto, occorre considerare la necessità delle azioni di seguito indicate:

- l'incaricato non deve effettuare la manovra “Guardare-Ascoltare- Sentire” (GAS);
- nel caso sia necessaria la rianimazione, l'incaricato deve effettuare le compressioni toraciche ma non la ventilazione;
- prima di qualsiasi intervento, anche banale, l'incaricato deve indossare una mascherina FFP2 o FFP3 senza valvola e guanti in lattice monouso (l'uso della visiera, oltre alla mascherina, è raccomandabile se l'infortunato è privo di mascherina);
- per l'eventuale misurazione della temperatura corporea della persona infortunata o colpita da malore è preferibile utilizzare sistemi che non necessitano il contatto fisico né l'uso promiscuo di dispositivi (quali ad esempio i termoscanner);
- non utilizzare l'eventuale locale infermeria come ambiente in cui isolare temporaneamente una persona che accusa sintomi compatibili con il COVID-19.

Nell'ambito della *prevenzione incendi*, fino al termine dell'emergenza possono essere effettuati regolarmente i controlli periodici in capo al personale interno, previsti dal Piano di emergenza della scuola.

Con riferimento alle *procedure di evacuazione*, nel caso si renda necessario abbandonare una sede scolastica, fermo restando quanto previsto dal Piano d'evacuazione, tutte le persone presenti dovranno uscire dall'edificio indossando la mascherina e mantenendo la distanza di almeno 1 metro da ogni altra persona, sia lungo i percorsi d'esodo interni che esterni, nonché al punto di ritrovo.

18. SORVEGLIANZA SANITARIA / MEDICO COMPETENTE / RLS

Il medico competente collabora con Dirigente Scolastico e con il Rappresentante dei lavoratori per la sicurezza (RLS) nell'integrare e proporre tutte le misure di regolamentazione legate al Covid-19. In particolare, cura la sorveglianza sanitaria rispettando le misure igieniche contenute nelle indicazioni del Ministero della Salute; riguardo alle modalità di effettuazione della sorveglianza sanitaria di cui all'art. 41 del D. Lgs. 81/2008, nonché con riferimento al ruolo del medico competente, si rimanda alla nota n. 14915 del Ministero della Salute del 29 aprile 2020. In merito alla sorveglianza sanitaria eccezionale, come previsto dall'art. 83 del DL 34/2020 convertito nella legge n. 77/2020, la stessa è assicurata:

- a. attraverso il medico competente se già nominato per la sorveglianza sanitaria ex art. 41 del D. Lgs. 81/2008;
- b. attraverso un medico competente ad hoc nominato, per il periodo emergenziale, anche, ad esempio, prevedendo di consorzicare più istituti scolastici;
- c. attraverso la richiesta ai servizi territoriali dell'INAIL, che vi provvedono con propri medici del lavoro

Il mancato completamento dell'aggiornamento della formazione professionale e/o abilitante entro i termini previsti, per tutto il personale scolastico addetto alle emergenze, in materia di salute e sicurezza nei luoghi di lavoro, dovuto all'emergenza in corso e quindi per causa di forza maggiore, ove previsto dalla legislazione vigente, non comporta l'impossibilità a continuare lo svolgimento dello specifico ruolo (a titolo esemplificativo: l'addetto all'emergenza/antincendio, al primo soccorso).

Al rientro degli alunni dovrà essere presa in considerazione la presenza di "soggetti fragili" esposti a un rischio potenzialmente maggiore nei confronti dell'infezione da COVID-19. Le specifiche situazioni degli alunni in condizioni di fragilità saranno valutate in raccordo con il Dipartimento di prevenzione territoriale ed il pediatra/medico di famiglia, fermo restando l'obbligo per la famiglia stessa di rappresentare tale condizione alla scuola in forma scritta e documentata.

19. LABORATORI ED ATTIVITÀ MUSICALI

Per le attività musicali e quelle condotte nei laboratori occorre rispettare le seguenti prescrizioni:

- tutte le operazioni di pulizia devono essere effettuate indossando dispositivi di protezione (mascherina, guanti, occhiali) e aerando i locali chiusi, individuando il personale dedicato (lavoratori della stessa azienda o personale esterno);
- le operazioni di pulizia di tutte le superfici (in particolare all'interno dei locali spogliatoi, dei servizi igienici e negli altri luoghi o spazi comuni) dovranno avere cadenza giornaliera utilizzando comuni detergenti; mezzi di trasporto, macchine e attrezzature dovranno avere cadenza giornaliera utilizzando comuni detergenti;

- le operazioni di disinfezione periodica devono interessare spogliatoi, servizi igienici e spazi comuni, comprese le macchine e le attrezzature con particolare attenzione se a noleggio;
- l'azienda dovrà mettere a disposizione idonei mezzi detergenti, dovrà inoltre rendere disponibile all'interno dei locali e degli automezzi utilizzati per raggiungere i cantieri i dispenser di prodotti igienizzanti per le mani;
- deve essere regolamentato l'accesso agli spazi comuni (quali, ad esempio, spogliatoi, zona pausa caffè) limitando il numero delle presenze contemporanee ed il tempo di permanenza, con il rispetto in ogni caso del criterio della distanza di almeno 1 metro fra le persone;
- relativamente alla protezione delle mani, in considerazione del rischio aggiuntivo derivante da un errato impiego di tali dispositivi, si ritiene più protettivo consentire di lavorare senza guanti monouso e disporre il lavaggio frequente delle mani con prodotti igienizzanti secondo opportune procedure aziendali (fatti salvi i casi di rischio specifico associati alla mansione specifica o di probabile contaminazione delle superfici);
- allestimento del cantiere: i lavoratori in tutte le fasi di delimitazione del cantiere, apposizione segnaletica, scarico materiali e attrezzature devono mantenere le distanze di sicurezza. Il distanziamento attraverso l'apposizione di idonea segnaletica e/o recinzione di cantiere deve essere garantito anche nei confronti di committenti e/o cittadini;
- evitare se possibile l'uso promiscuo di macchine o, preliminarmente, effettuare la pulizia e disinfezione delle medesime. Anche nel caso di uso promiscuo delle attrezzature o degli strumenti musicali (con esclusione di quelli a fiato) sono necessarie, preliminarmente, la pulizia e disinfezione delle parti che possono veicolare il contagio. E' assolutamente vietato l'uso promiscuo di strumenti musicali a fiato.

20. GESTIONE E SMALTIMENTO DI MASCHERINE E GUANTI MONOUSO

Conformemente al *Rapporto ISS Covid 19 n. 26/2020*, per quelle attività lavorative per le quali esistono già flussi di rifiuti assimilati ai rifiuti urbani indifferenziati (codice EER 200301), è raccomandato il conferimento di mascherine e guanti monouso con tali rifiuti.

Per le attività lavorative che non hanno già flussi di rifiuti assimilati ai rifiuti urbani indifferenziati, il codice in grado di rappresentare meglio la tipologia di rifiuto costituito dalle mascherine e i guanti monouso è l'EER150203.

Considerando la natura dei materiali utilizzati, per tali dispositivi di protezione, e che questi rispondono ad una esigenza di tutela della salute pubblica e non di particolari categorie di lavoratori esposti a specifici rischi professionali e considerato anche il carattere transitorio del loro utilizzo, la loro assimilazione a rifiuti urbani appare una ulteriore possibilità alla quale fare ricorso con il fine di sgravare sia le aziende sia le attività pubbliche e private da eventuali complicazioni di carattere economico e gestionale.

E' raccomandato, in ogni caso, di predisporre regole e procedure opportune per indicare ai lavoratori di NON gettare i guanti e le mascherine monouso in contenitori non dedicati a questo scopo, quali, per esempio, cestini individuali dei singoli ambienti di lavoro, o cestini a servizio di

scrivanie o presenti lungo corridoi, nei locali di ristoro, nei servizi igienici o presenti in altri luoghi frequentati e frequentabili da più soggetti.

La frequenza di ricambio dei sacchi interni ai contenitori dipenderà dal numero di mascherine e guanti monouso utilizzati quotidianamente nonché dal tipo di contenitori/sacchi messi a disposizione dal datore di lavoro.

A prescindere dal codice EER assegnato, si raccomanda in ogni caso di utilizzare contenitori dedicati alla raccolta delle mascherine e dei guanti monouso da gestire come di seguito riportato.

La posizione di ogni contenitore, nonché il contenitore stesso, dovrebbe essere chiaramente identificata.

I punti di conferimento dovrebbero preferenzialmente essere situati in prossimità delle uscite dal luogo di lavoro, per prevenire percorrenze di spazi comuni (es. corridoi, scale, ascensori) senza mascherina /guanti e senza possibilità del distanziamento fisico definito dal D.P.C.M. 26 aprile 2020 e dai successivi decreti.

E' altresì raccomandato, ove possibile, di adottare contenitori o comunque soluzioni che minimizzino le possibilità di contatto diretto del lavoratore che si disfa della mascherina/guanto con il rifiuto e il contenitore stesso.

I contenitori dovranno essere tali da garantire un'adeguata aerazione per prevenire la formazione di potenziali condense e conseguente potenziale sviluppo di microrganismi, e collocati preferibilmente in locali con adeguato ricambio di aria e comunque al riparo da eventi meteorici.

Il prelievo del sacco di plastica contenente i rifiuti in oggetto dovrà avvenire solo dopo chiusura dello stesso e ad opera di personale addetto. Si raccomanda che, prima della chiusura del sacco, il personale dedicato provveda al trattamento dell'interno del sacco mediante spruzzatura manuale (es. 3-4 erogazioni) di idonei prodotti sanificanti. Tali composizioni possono già esistere in commercio come presidi medico chirurgici. Indicazioni più dettagliate relativamente ai prodotti biocidi sono reperibili nel Rapporto ISS COVID 19 n. 19/2020 (21)

I sacchi opportunamente chiusi con nastro adesivo o lacci saranno da conferire al Gestore indicativamente con Codice CER 200301 se assimilati a rifiuti urbani indifferenziati, e come tali conferiti allo smaltimento diretto secondo le regole vigenti sul territorio di appartenenza.

21. APPLICAZIONE DEL PROTOCOLLO DI REGOLAMENTAZIONE

Al fine di monitorare l'applicazione delle misure descritte, in ogni Istituzione Scolastica, il Dirigente Scolastico valuterà la costituzione di una commissione, anche con il coinvolgimento dei soggetti coinvolti nelle iniziative per il contrasto della diffusione del COVID-19. Tale commissione sarà presieduta dal Dirigente Scolastico.

22. VADEMECUM SULLA SANIFICAZIONE (ESTRATTO DAL RAPPORTO ISS n. 25/2020)

NUOVO CORONAVIRUS



- 1 La **sanificazione** rappresenta un "complesso di procedimenti e di operazioni" di pulizia e/o di disinfezione e comprende il mantenimento della buona qualità dell'aria anche con il ricambio d'aria in tutti gli ambienti.
- 2 La "**pulizia**" è "il processo mediante il quale un deposito indesiderato viene staccato da un substrato o dall'interno di un sostrato e portato in soluzione o dispersione". Per la pulizia si utilizzano prodotti detergenti (**igienizzanti**) per ambiente che rimuovono lo sporco mediante azione meccanica o fisica.
- 3 La **disinfezione** è un trattamento per abbattere la carica microbica di ambienti, superfici, materiali.
- 4 Per la disinfezione si utilizzano **prodotti disinfettanti** (biocidi o presidi medico-chirurgici) autorizzati dal Ministero della Salute. I prodotti che vantano un'azione "disinfettante" devono obbligatoriamente riportare in etichetta il numero di registrazione/autorizzazione.
- 5 I prodotti senza l'indicazione dell'autorizzazione del Ministero della Salute che riportano in etichetta diciture o indicazioni sull'attività contro ad es. germi e batteri, non sono prodotti con proprietà disinfettante dimostrata, bensì sono semplici detergenti per l'ambiente (**igienizzanti**).
- 6 I prodotti per **uso esclusivamente professionale**, sono utilizzabili a livello industriale e professionale con appositi dispositivi di protezione individuale (DPI - filtranti facciali, guanti etc). La popolazione generale può utilizzare solo prodotti che non specificino in etichetta "**Uso Professionale**".
- 7 Gli operatori professionali (es. operatore professionale dell'impresa di sanificazione, esercizi commerciali al dettaglio, attività inerenti servizi alla persona) devono avere a disposizione la Scheda Dati di Sicurezza (SDS) nelle quali sono indicati i DPI da utilizzare.
- 8 I trattamenti mediante apparecchiature che generano *in situ* sostanze chimiche attive, come l'ozono e il cloro, sono sanitizzanti, e pertanto utilizzabili come sanitizzanti di ambienti, superfici e articoli, mentre il perossido di idrogeno vaporizzato o aerosolizzato è un "disinfettante" autorizzato.
- 9 Per la disinfezione di superfici dure sono disponibili prodotti disinfettanti a base di ipoclorito di sodio efficaci contro i virus da utilizzare dopo pulizia con acqua e un detergente. Per superfici che potrebbero essere danneggiate dall'ipoclorito di sodio, utilizzare prodotti a base di etanolo sempre dopo pulizia con acqua e un detergente. Per le superfici in legno preferire disinfettanti meno aggressivi a base di etanolo o ammoni quaternari (es. cloruro di benzalconio; DDAC). Sono disponibili ed efficaci altri disinfettanti virucidi per superfici come ad esempio i prodotti a base di perossido di idrogeno (acqua ossigenata).
- 10 Per i locali che devono essere sanificati, si consiglia di cambiare l'aria, pulire con un detergente e disinfettare le superfici ad alta frequenza di contatto, quali maniglie, porte, sedie e braccioli, ripiani di tavoli, interruttori, corrimano, rubinetti, pulsanti dell'ascensore, oggetti di varia natura, ecc.
- 11 Prima di utilizzare i prodotti leggere attentamente le istruzioni e verificare le **Indicazioni di Pericolo** e i **Consigli di Prudenza** riportati in etichetta. Non miscelare i vari prodotti, in particolare quelli contenenti candeggina o ammoniaca con altri prodotti. La sanificazione deve essere eseguita indossando adeguati DPI.
- 12 La biancheria da letto e da bagno, qualora non sia monouso, deve essere lavata, ove consentito dai tessuti, alla temperatura più elevata del ciclo di lavaggio con prodotti detergenti e additivi disinfettanti per il bucato.
- 13 Per i tessuti e l'abbigliamento prestare attenzione alla compatibilità con i diversi disinfettanti chimici o fisici. Un trattamento fisico efficace, e nel contempo compatibile con i tessuti, è il "vapore secco".

Per maggiori approfondimenti
consulta il sito:
<https://cnsc.iss.it>



A cura di R. Draisci, S. Deodati, M. Ferrari, S. Guderzo
Unità Informazione e Comunicazione del **Centro Nazionale Sostanze Chimiche, Prodotti Cosmetici e Protezione del Consumatore**
© - Istituto Superiore di Sanità Viale Regina Elena 299 - 00161 - Roma

23. PROCEDURA PER LA SANIFICAZIONE (ESTRATTO DAL RAPPORTO ISS n. 25/2020)

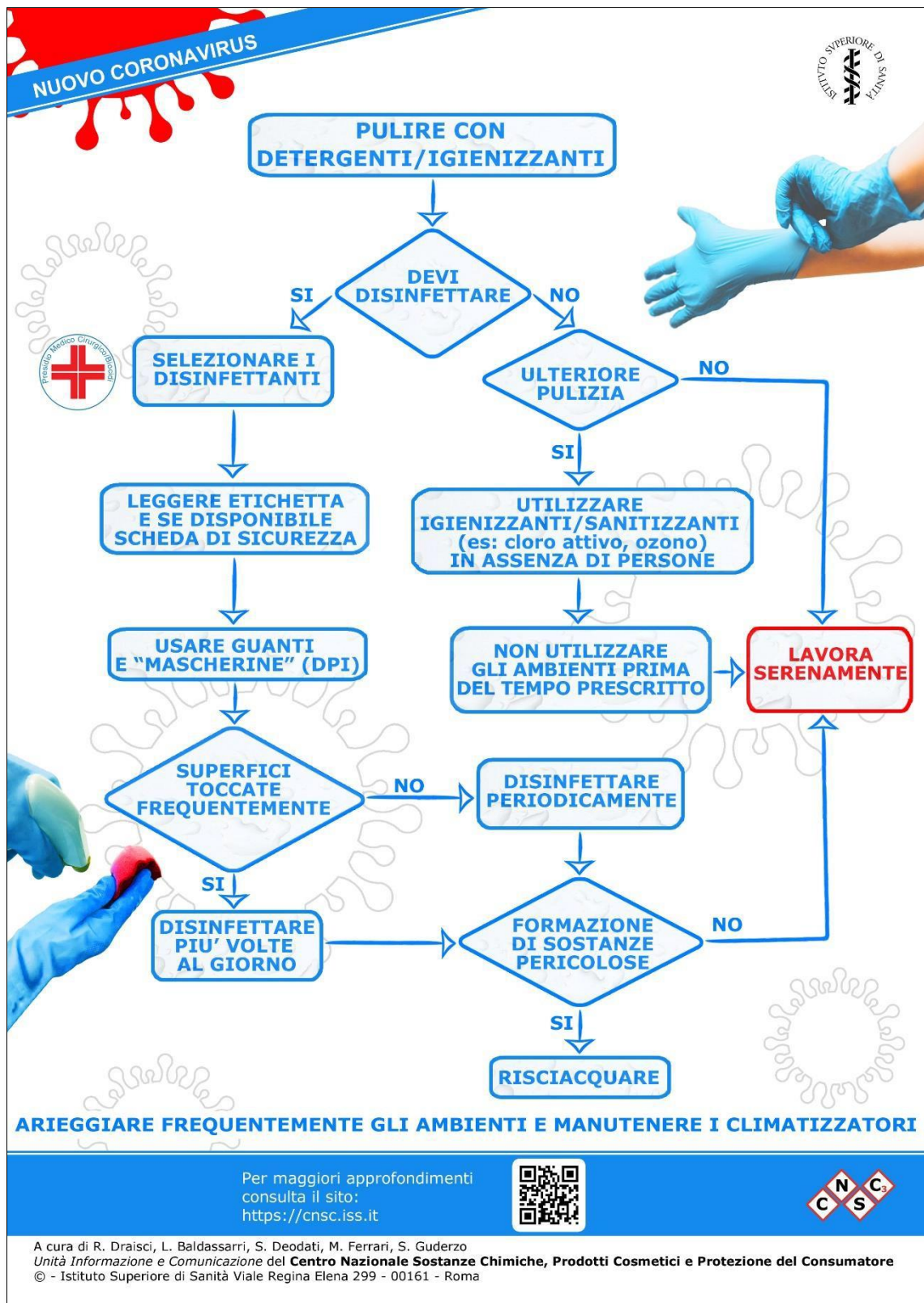

24. ALLEGATO 19 D.P.C.M. 7 agosto 2020

Misure igienico-sanitarie

1. lavarsi spesso le mani. Si raccomanda di mettere a disposizione in tutti i locali pubblici, palestre, supermercati, farmacie e altri luoghi di aggregazione, soluzioni idroalcoliche per il lavaggio delle mani;
2. evitare il contatto ravvicinato con persone che soffrono di infezioni respiratorie acute;
3. evitare abbracci e strette di mano;
4. mantenere, nei contatti sociali, una distanza interpersonale di almeno un metro;
5. praticare l'igiene respiratoria (starnutire e/o tossire in un fazzoletto evitando il contatto delle mani con le secrezioni respiratorie);
6. evitare l'uso promiscuo di bottiglie e bicchieri, in particolare durante l'attività sportiva;
7. non toccarsi occhi, naso e bocca con le mani;
8. coprirsi bocca e naso se si starnutisce o tossisce;
9. non prendere farmaci antivirali e antibiotici, a meno che siano prescritti dal medico;
10. pulire le superfici con disinfettanti a base di cloro o alcol;
11. è fortemente raccomandato in tutti i contatti sociali, utilizzare protezioni delle vie respiratorie come misura aggiuntiva alle altre misure di protezione individuale igienico-sanitarie.

25. SEGNALETICA

Di seguito è riportata la segnaletica per l'applicazione del presente protocollo che può essere stampata e utilizzata secondo necessità.

La segnaletica proposta è la seguente:

- Dieci comportamenti da seguire
- Come lavare le mani
- Utilizzo individuale dell'ascensore
- Utilizzo della mascherina per distanza interpersonale minore di un metro
- Evitare gli affollamenti in fila
- Evitare gli assembramenti
- Non recarsi al Pronto Soccorso in caso di sintomi da Covid
- Lavare spesso le mani
- Igienizzare le mani prima di raggiungere la propria postazione
- Coprire la bocca e il naso
- Evitare gli abbracci e le strette di mani
- Disinfettare le superfici e gli oggetti di uso comune



nuovo coronavirus



Dieci comportamenti da seguire

- 1** Lavati spesso le mani
- 2** Evita il contatto ravvicinato con persone che soffrono di infezioni respiratorie acute
- 3** Non toccarti occhi, naso e bocca con le mani
- 4** Copri bocca e naso se starnutisci o tossisci
- 5** Non prendere farmaci antivirali né antibiotici, a meno che siano prescritti dal medico
- 6** Pulisci le superfici con disinfettanti a base di cloro o alcol
- 7** Usa la mascherina solo se sospetti di essere malato o se assisti persone malate
- 8** I prodotti MADE IN CHINA e i pacchi ricevuti dalla Cina non sono pericolosi
- 9** Gli animali da compagnia non diffondono il nuovo coronavirus
- 10** In caso di dubbi non recarti al Pronto Soccorso: chiama il tuo medico di base e se pensi di essere stato contagiato chiama il **112**.

Tutti i ribandi della Teli-Force Comunicazione ISO su fogli di CMS, CCDD e ISO
© Istituto Superiore di Sanità - 2020 Marzo 2020



Ministero della Salute

Come lavarsi le mani con acqua e sapone?



LAVA LE MANI CON ACQUA E SAPONE, SOLTANTO SE VISIBILMENTE SPORCHE! ALTRIMENTI, SCEGLI LA SOLUZIONE ALCOLICA!



Durata dell'intera procedura: **40-60 secondi**



Bagna le mani con l'acqua



applica una quantità di sapone sufficiente per coprire tutta la superficie delle mani



friziona le mani palmo contro palmo

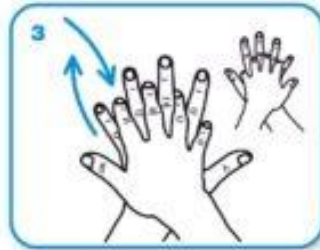

il palmo destro sopra il dorso sinistro intrecciando le dita tra loro e viceversa



palmo contro palmo intrecciando le dita tra loro

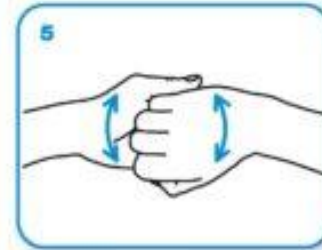

dorso delle dita contro il palmo opposto tenendo le dita strette tra loro

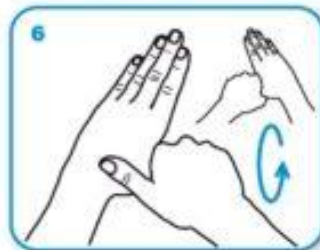

frizione rotazionale del pollice sinistro stretto nel palmo destro e viceversa



frizione rotazionale, in avanti ed indietro con le dita della mano destra strette tra loro nel palmo sinistro e viceversa



Risciacqua le mani con l'acqua



asciuga accuratamente con una salvietta monouso

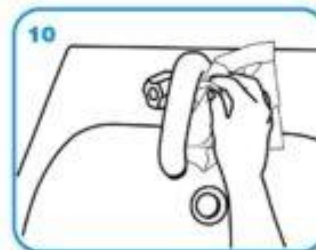

usa la salvietta per chiudere il rubinetto

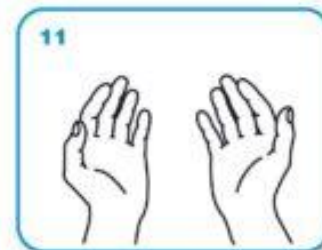

...una volta asciutte, le tue mani sono sicure.

IN ASCENSORE È CONSENTITO L'ACCESSO A 1 SOLA PERSONA PER VOLTA



INDOSSARE APPOSITA
MASCHERINA SE LA
DISTANZA INTERPERSONALE
È MINORE DI UN METRO



EVITARE AFFOLLAMENTI IN FILA



MANTENERE SEMPRE UNA DISTANZA
MAGGIORE DI UN METRO



NO ASSEMBRAMENTI DI PERSONE



SE HAI SINTOMI INFLUENZALI NON
ANDARE AL PRONTO SOCCORSO
O PRESSO STUDI MEDICI, MA
CONTATTA IL MEDICO DI MEDICINA
GENERALE, I PEDIATRI, LA GUARDIA
MEDICA O I NUMERI REGIONALI



LAVARE SPESSO LE MANI



IGIENIZZARE LE MANI PRIMA DI RAGGIUNGERE LA PROPRIA POSTAZIONE



COPRI LA BOCCA E NASO CON
FAZZOLETTI MONOUSO SE
STARNUTISCI O TOSSISCI O IN
MANCANZA UTILIZZA LA PIEGA
DEL GOMITO



EVITARE ABBRACCI E STRETTE DI MANO



DISINFETTARE LE SUPERFICI E GLI OGGETTI DI USO COMUNE

